

Nombre de membres en exercice : 48

Nombre de membres présents : 15

Affiché le :

**CONSEIL SYNDICAL  
DU SYNDICAT INTERDÉPARTEMENTAL DU S.A.G.E. DE LA NONETTE  
DU 11 FÉVRIER 2020**

**COMPTE-RENDU**

Le quorum fixé à 25 membres n'ayant pas été atteint lors de la réunion du Conseil Syndical du Syndicat Interdépartemental du S.A.G.E. de la Nonette du 29 janvier 2020, un nouveau Conseil Syndical, convoqué le 30 janvier 2020, s'est réuni le 11 février 2020 à 18 heures dans la salle « Martin-pêcheur » du Quartier Ordener de Senlis, sous la présidence de Madame Nicole COLIN.

Présents :

MME NEAU (CCAC), M. CAPPE DE BAILLON (CCAC), M. DUBOIS (CCPMF), MME SICARD (CCPV), M. MULAWA (CCSSO), M. FUDALI (CCSSO), MME LOZANO (CCSSO), M. TESSON (CCSSO), M. DUCHAUFFOUR (CCSSO), M. DUMOULIN (CCSSO), MME BALANDRA (CCSSO), M. DE LA BÉDOYÈRE (BARON), M. DELORME (VERSIGNY), M. CHÉRON (VER-SUR-LAUNETTE).

Excusés :

M. DOUCELIN (CCAC), MME MARTIN (CCAC), MME GRAZDA (CCAC), M. MALAQUIN (CCAC), M. DECOSTER (CCAC), M. AUBRY (CCPMF), M. SELIER (CCPV), M. PROFFIT (CCPV), M. MASSAU (CCPV), M. LESAGE (CCSSO), M. PENET (TRÉSORIER DE SENLIS).

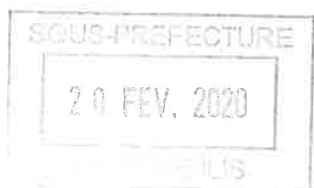

.../...

## **Adoption du procès-verbal de la précédente réunion**

### **Le Conseil Syndical, à l'unanimité,**

Adopte le procès-verbal du précédent conseil syndical, qui s'est tenu le 25 novembre 2019.

### **1 - Compte-rendu des décisions prises en application de la délégation du Conseil Syndical en date du 14 novembre 2018 (article L2122-22 du C.G.C.T.)**

Par délibération en date du 14 décembre 2018, vous m'avez autorisée, jusqu'à la fin de mon mandat, à prendre toute décision concernant la préparation, la passation, l'exécution et le règlement des marchés et des accords-cadres ainsi que toute décision concernant leurs avenants, lorsque les crédits sont inscrits au budget (marchés à procédure adaptée), conformément aux dispositions de l'article L2122-22 du Code Général des Collectivités Territoriales.

En application de cette délégation, je vous informe donc que j'ai procédé à la prise des décisions suivantes pour le compte du Syndicat Interdépartemental du SAGE de la Nonette :

- Décision n° 2019/08 : Avenant n° 1 au marché n° 17/03 passé avec la société SAFEGE, Parc de l'Ile, 15/27 rue du Port, 92022 NANTERRE Cedex, pour la maîtrise d'œuvre relative à la confortation de la digue de Senlis.  
Cet avenant a pour objet le transfert du marché n° 17/03 passé par le Syndicat Interdépartemental du SAGE de la Nonette à l'Entente Oise-Aisne, sise 11 cours Guynemer, 60200 COMPIÈGNE, suite au transfert de compétences GEMAPI intervenu au 1er janvier 2019.
- Décision n° 2019/09 : Marché n° 19/05 passé avec la société FORÊTS & PAYSAGES (59330 BEAUFORT) pour la réalisation des aménagements hydrauliques de gestion des ruissellements sur la commune de Raray (Hameau de la Borde).  
Le montant du marché est fixé à 93 753,02 € H.T.
- Décision n° 2020/01 : Marché n° 20/01 passé avec la société FORÊTS & PAYSAGES (59330 BEAUFORT) de travaux pour la création d'aménagements d'hydraulique douce sur le bassin versant de la Launette.  
Le marché est traité sous la forme d'un marché à bons de commande (accord-cadre), sur la base d'un montant maximum annuel de commandes fixé à 100 000 euros H.T. ; il est conclu pour une durée d'un an avec possibilité de reconductions pour une durée totale ne pouvant excéder quatre ans.

### **2 - Débat d'orientation budgétaire**

Conformément à l'article L.2312.1 du Code Général des Collectivités Territoriales, le vote du budget doit être précédé d'un débat au conseil syndical sur les orientations budgétaires, dans un délai de deux mois précédant l'examen des propositions budgétaires par l'assemblée délibérante.

La Présidente donne lecture du rapport de présentation des orientations budgétaires pour l'exercice budgétaire 2020 :

Rappel historique : le Syndicat Interdépartemental du SAGE de la Nonette est né le 1er janvier 2011 de la fusion du Syndicat Intercommunal du Bassin Versant de la Nonette (S.I.B.V.N.) et de la Communauté Locale de l'Eau de la Nonette, de l'Aunette et de la Launette (C.L.E.N.A.L.).

Le SISN a été nommé structure porteuse du SAGE de la Nonette par la Commission Locale de l'Eau en septembre 2012.

Les deux années de travail de révision en concertation avec tous les acteurs du territoire ont abouti à l'approbation du SAGE par arrêté Inter-Préfectoral du 15 décembre 2015 ; depuis, le SISN assure la mise en œuvre opérationnelle du SAGE.

Aussi, afin de maintenir la dynamique mise en place lors de cette révision de SAGE, un contrat global a été signé en avril 2016 ; il s'agit d'un programme d'actions prioritaires pour les années

2016 à 2021, afin de répondre aux enjeux du SAGE de la Nonette d'amélioration de la gestion de la ressource en eau (milieux naturels, eau potable, assainissement, pluvial, ruissellement, industrie, agriculture...). Ce contrat global permet de disposer d'un appui financier prioritaire de l'Agence de l'Eau Seine-Normandie, l'appui technique et l'accompagnement des dossiers étant réalisés par le SISN

Notre contrat global est estimé à 30,8 millions € H.T. pour 55 projets, qui sont portés par 25 maîtres d'ouvrage de structures diverses : communes, communautés de communes et d'agglomération, syndicats, associations, chambres consulaires.

Toutes les thématiques du SAGE y sont traitées : rivière et milieux aquatiques, assainissement, eau potable, pollution diffuse, gestion du pluvial et ruissellement, patrimoine et communication qui est le premier enjeu du SAGE.

Le SISN porte 25 projets de ce contrat et accompagne les autres porteurs de projets afin d'assurer techniquement la réalisation de l'ensemble des actions. Le SISN, via le portage du SAGE et du contrat global de la Nonette, se positionne à présent comme cellule de coordination et d'animation sur les projets EAU du territoire.

Sur l'exercice 2019, les subventions obtenues sur les opérations menées par le SISN s'élèvent à 435 575,99 € et représentent généralement 80% du montant des études ou des travaux, ce qui laisse néanmoins 20 % des coûts à la charge du syndicat en plus des opérations non prises en charge par les financeurs.

Depuis l'exercice 2019, le Conseil Départemental de l'Oise a porté de 15 à 40 % sa participation financière pour les travaux d'entretien estivaux et hivernaux suite au retrait de l'Entente Oise-Aisne de la liste des financeurs ; l'Agence de l'Eau Seine-Normandie a annoncé une baisse des taux de subvention sur ces programmes d'entretien, voire une suppression des subventions sur certains programmes tels que l'arrachage des plantes invasives. Le conseil syndical du SISN devra, de ce fait, se prononcer sur une diminution du volume des travaux d'entretien ou sur une augmentation des cotisations des collectivités membres.

Il est aussi rappelé que l'entretien courant est un devoir réglementaire de chaque propriétaire et que le SISN n'a pas vocation à remplacer cette obligation du riverain mais bien à mener des travaux de restauration d'intérêt général visant à l'amélioration de l'état écologique des cours d'eau.

La Région Hauts-de-France et le FEDER sont également susceptibles d'apporter des financements en complément des 80 % promis par l'Agence de l'Eau Seine-Normandie sur des opérations de rétablissement de la continuité écologique.

Les effectifs actuels du SISN sont de quatre salariés, sur une durée effective de travail fixée à 35 heures :

- Une directrice technique, ingénieur territorial à temps complet ;
- Un responsable administratif et financier, attaché territorial à temps partiel de 80 % ;
- Un technicien de rivière, technicien territorial contractuel à temps complet ;
- Un technicien de bassin versant, technicien territorial contractuel à temps complet.

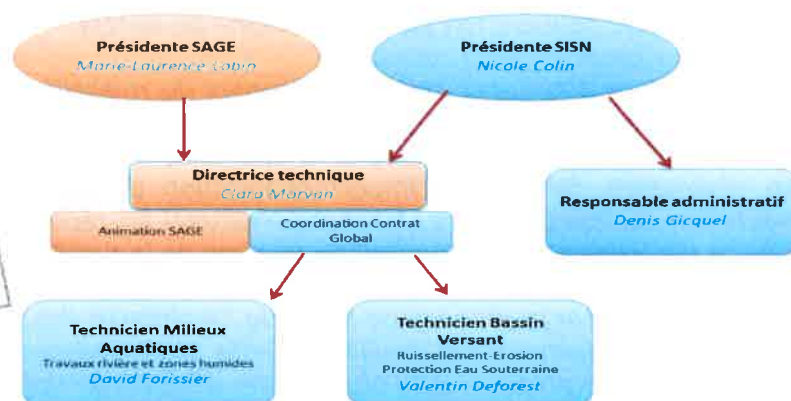

Les dépenses totales de personnel (article 012 du budget) se sont élevées pour l'année 2019 à 141 420,32 € (227 979,32 € de dépenses moins 86 559,00 € de subventions) ; le montant des subventions liées aux dépenses de personnel devrait être légèrement plus élevé en 2020 dans la mesure où le poste de technicien de rivière voit son taux de participation porté de 50 à 80 % par l'Agence de l'Eau Seine-Normandie et le poste de technicien de bassin versant bénéficiera d'un complément de subvention de 20 % de la part du FEDER, y compris sur les exercices 2017 et 2018 (les sommes attendues du FEDER n'ont pas été encaissées sur l'exercice 2019).

Pour rappel, la Présidente et les Vice-Présidents ne sont pas rémunérés.

Pour l'année 2020, les principales dépenses et recettes sont détaillées sur le tableau annexé au présent rapport (annexe n° 1).

Par ailleurs, le SISN a reversé à l'Entente Oise-Aisne la somme de 66 734,40 € qui correspond à la différence entre les subventions encaissées (49 920 € du Conseil Départemental de l'Oise et 72 000 € de la DETR) et les dépenses effectuées pour la première tranche des travaux de restauration de la digue de Senlis (55 185,60 €).

Il est donc proposé au conseil syndical de maintenir à 293 820 € la participation des collectivités au fonctionnement du syndicat pour l'année 2020, sur la base de la répartition indiquée dans le tableau annexé au présent rapport (annexe n° 2).

*Une présentation audiovisuelle des projets envisagés pour 2020 est diffusée ; elle sera envoyée en annexe au présent compte-rendu.*

La Présidente ouvre le débat.

*Monsieur FUDALI demande quels sont les secteurs concernés par la prolifération des espèces exotiques envahissantes ; Monsieur FORISSIER, technicien de rivière du SISN, lui répond que la zone concernée va du marais de Mont-L'Évêque jusqu'à la Canardière à Chantilly mais que les campagnes successives menées par le SISN depuis plusieurs années ont eu pour effet de maintenir, voire de réduire, l'expansion de ces plantes sur les milieux concernés. Cependant, le développement de ces espèces est très fortement lié aux conditions climatiques saisonnières et il n'est pas possible de savoir actuellement si ces interventions permettront d'éradiquer ces plantes.*

*Monsieur FUDALI demande si la présence de ces plantes a été constatée sur d'autres rivières du département ; Monsieur FORISSIER lui répond que seule la Nonette est concernée par leur présence dans l'Oise mais que d'autres cas sont signalés dans la Somme, le Nord et la Bretagne.*

*Monsieur DE LA BÉDOYÈRE demande s'il est envisageable d'assister à un retour des écrevisses sur les cours d'eau du bassin versant ; Monsieur FORISSIER lui répond que les seules espèces qui semblent être présentes sur le secteur sont les écrevisses exotiques (américaine, signal et de Louisiane), considérée comme des espèces invasives et nuisibles car porteuses d'un champignon qui décime les écrevisses indigènes comme l'écrevisse à pattes blanches.*

*Monsieur FUDALI indique qu'il conviendrait, selon lui, de lancer rapidement l'étude sur la zone d'expansion de crue de Borest ; Madame MORVAN, directrice technique du SISN, lui répond que le syndicat va solliciter la prise d'une délibération par la commune de Borest.*

*Monsieur DUMOULIN fait savoir qu'il aimerait connaître l'impact du ruissellement hydraulique sur la qualité de l'eau des cours d'eau, notamment après la diffusion d'une photographie prise par le technicien du SISN à la confluence entre la Nonette et la Launette, montrant l'eau de la Launette fortement chargée en sédiments. Selon lui, l'imperméabilisation des sols agricoles contribue grandement à l'augmentation du ruissellement. Madame MORVAN lui répond que le SISN va se renseigner pour procéder à l'acquisition d'un appareil de mesure de la turbidité de l'eau.*

*Monsieur DUMOULIN s'interroge sur la pertinence de l'avis de l'Architecte des Bâtiments de France sur un projet en rivière tel que l'arasement des seuils de Senlis et de Jouvancourt sur la Nonette. Madame MORVAN lui répond que ce projet a fait l'objet d'une déclaration préalable de travaux et que c'est la mairie de Senlis qui a refusé suite à un avis défavorable de l'Architecte des Bâtiments de France. La question de mener les travaux sans ces accords est donc posée. Madame COLIN*

informe le conseil qu'elle doit rencontrer l'ABF le 25 février 2020 et qu'elle tentera de négocier l'obtention d'un accord sur ce projet.

Madame SICARD se fait la porte-parole de Monsieur PROFFIT au sujet de la problématique du ruissellement sur le territoire de la commune de RARAY, qui n'entre pas selon lui dans les prérogatives du SISN ; Madame MORVAN lui répond que le ruissellement a essentiellement un impact sur la qualité de l'eau des rivières, aussi bien par l'apport de sédiments que par l'apport éventuel de pesticides et autres polluants. Les interventions prévues dans ce domaine sur le sous-bassin de l'Aunette n'ont pas d'objectif de protection contre les inondations mais uniquement un objectif d'amélioration de la qualité de l'eau des rivières.

Madame MORVAN rappelle que le SISN traite cette problématique au sein de l'item 1 de la GEMA « Aménagement de bassin versant » ; cela est inscrit dans ses statuts validés par la Direction Départementale des Territoires et par les préfetures de l'Oise et de la Seine-et-Marne.

Madame SICARD déclare que si le SISN intervient sur la commune de RARAY, pourquoi dans ce cas ne pas aller intervenir jusqu'en Belgique ; Madame MORVAN souligne que la commune de RARAY fait partie du bassin versant sur 95 % de sa superficie et qu'elle peut donc bénéficier d'un accompagnement au même titre que les autres communes intégrées dans le bassin versant.

D'autre part, Madame COLIN rappelle que les organismes financeurs, tels que l'Agence de l'Eau Seine-Normandie, le Conseil Départemental de l'Oise et le FEDER, sont également aptes à déterminer si le SISN est compétent dans ce domaine et, à ce titre, éligible aux subventions.

À la suite de ces interventions et plus personne ne souhaitant intervenir, le Conseil syndical prend acte de la tenue du débat sur les orientations budgétaires de l'exercice 2020 et de l'existence du rapport.

Cette délibération n'est pas soumise au vote.

L'ordre du jour étant épuisé, la séance est levée à 19 heures 20.

La Présidente



Nicole COLIN

Maire d'Acy-en-Multien

Vice-Présidente du Conseil Départemental de l'Oise





S.I.S.N. - OPERATIONS 2020

| Opération                               | Montant               | Réglé               | A financer            | Subvention            | Subvention encaissée | Subvention à encaisser |
|---|-----------------------|---------------------|-----------------------|-----------------------|----------------------|------------------------|
| Schéma directeur eau potable            | 189 462,90 €          | 103 026,46 €        | 86 436,44 €           | 151 571,00 €          | 54 377,00 €          | 97 194,00 €            |
| Travaux hivernaux 2019-2020             | 36 000,00 €           | - €                 | 36 000,00 €           | 27 144,00 €           | - €                  | 27 144,00 €            |
| Travaux estivaux 2020                   | 24 000,00 €           | - €                 | 24 000,00 €           | 19 200,00 €           | - €                  | 19 200,00 €            |
| Campagne d'analyses d'eau               | 32 000,00 €           | - €                 | 32 000,00 €           | 25 600,00 €           | - €                  | 25 600,00 €            |
| Arrachages de plantes invasives         | 24 200,00 €           | - €                 | 24 200,00 €           | 9 680,00 €            | - €                  | 9 680,00 €             |
| Travaux de restauration                 | 40 000,00 €           | - €                 | 40 000,00 €           | 32 000,00 €           | - €                  | 32 000,00 €            |
| MO et Travaux pont de Borest            | 76 746,98 €           | - €                 | 76 746,98 €           | 61 876,00 €           | - €                  | 61 876,00 €            |
| MO seuils de Senlis et Jouvancourt      | 46 440,00 €           | 31 320,00 €         | 15 120,00 €           | 37 152,00 €           | - €                  | 37 152,00 €            |
| Travaux seuils de Senlis et Jouvancourt | 52 800,00 €           | - €                 | 52 800,00 €           | 52 800,00 €           | - €                  | 52 800,00 €            |
| Travaux Launette                        | 50 000,00 €           | - €                 | 50 000,00 €           | 40 000,00 €           | - €                  | 40 000,00 €            |
| Travaux La Borde (Raray)                | 112 503,62 €          | - €                 | 112 503,62 €          | 90 002,90 €           | - €                  | 90 002,90 €            |
| Travaux étang Nicolas Courteuil         | 72 000,00 €           | - €                 | 72 000,00 €           | 57 600,00 €           | - €                  | 57 600,00 €            |
| MO Toutevoie                            | 58 440,00 €           | 22 407,69 €         | 36 032,31 €           | 34 286,40 €           | 12 465,60 €          | 21 820,80 €            |
| Travaux Toutevoie                       | 515 552,00 €          | - €                 | 515 552,00 €          | 515 552,00 €          | - €                  | 515 552,00 €           |
| DIG PPRE                                | 20 000,00 €           | - €                 | 20 000,00 €           | 16 000,00 €           | - €                  | 16 000,00 €            |
| Etude ruissellement Aunette             | 92 850,00 €           | 22 758,00 €         | 70 092,00 €           | 74 280,00 €           | - €                  | 74 280,00 €            |
| DIG travaux Aunette                     | 10 000,00 €           | - €                 | 10 000,00 €           | 8 000,00 €            | - €                  | 8 000,00 €             |
| Restauration ZEC Launette               | 50 000,00 €           | - €                 | 50 000,00 €           | 50 000,00 €           | - €                  | 50 000,00 €            |
| Etude ZEC Borest                        | 50 000,00 €           | - €                 | 50 000,00 €           | 50 000,00 €           | - €                  | 50 000,00 €            |
| Frais de communication                  | 18 500,00 €           | - €                 | 18 500,00 €           | 14 800,00 €           | - €                  | 14 800,00 €            |
| Etude RCE Moulin Courteuil              | 36 000,00 €           | - €                 | 36 000,00 €           | 36 000,00 €           | - €                  | 36 000,00 €            |
| <b>Total</b>                            | <b>1 607 495,50 €</b> | <b>179 512,15 €</b> | <b>1 427 983,35 €</b> | <b>1 403 544,30 €</b> | <b>66 842,60 €</b>   | <b>1 336 701,70 €</b>  |

SYNDICAT INTERDEPARTEMENTAL DU SAGE DE LA NONETTE

REPARTITION DE LA PARTICIPATION 2020 (COMMUNES, COMMUNAUTES DE COMMUNES ET D'AGGLOMERATION)

| COMMUNE                       | CC ou CA | Superficie (ha) |             |               |                | Population municipale 2017<br>(entrée en vigueur au 01/01/2020) |             |               |                | Montant<br>par commune | Coût SAGE<br>Commune | Coût SAGE<br>CC ou CA | Coût GEMA<br>CC ou CA | Montant total<br>2020 |
|-------------------------------|----------|-----------------|-------------|---------------|----------------|---|-------------|---------------|----------------|------------------------|----------------------|-----------------------|-----------------------|-----------------------|
|                               |          | Commune         | % sur le BV | sur le BV     | % du total BV  | Commune   | % sur le BV | sur le BV     | % du total BV  |                        |                      |                       |                       |                       |
| SAINT-MAXIMIN                 | ACSO     | 1 233           | 26%         | 322           | 0,79%          | 2 938   | 0%          | -             | 0,00%          | 1 160,77 €             | 212,94 €             | - €                   | 947,83 €              | 1 160,77 €            |
| NERY                          | ARC      | 1 634           | 9%          | 144           | 0,35%          | 661   | 0%          | -             | 0,00%          | 519,10 €               |                      |                       |                       |                       |
| SAINT-VAAST-DE-LONGMONT       |          | 490             | 20%         | 100           | 0,25%          | 647   | 0%          | -             | 0,00%          | 360,49 €               | - €                  | 263,86 €              | 1 174,49 €            | 1 438,35 €            |
| VERBERIE                      |          | 1 505           | 10%         | 155           | 0,38%          | 3 848   | 0%          | -             | 0,00%          | 558,76 €               |                      |                       |                       |                       |
| DAMMARTIN-EN-GOELE            | CARPF    | 897             | 56%         | 498           | 1,22%          | 9 920   | 90%         | 8 928         | 11,65%         | 18 912,58 €            | 3 469,50 €           |                       |                       |                       |
| OTHIS                         |          | 1 304           | 35%         | 450           | 1,10%          | 6 680   | 95%         | 6 346         | 8,28%          | 13 789,17 €            | 2 529,61 €           | - €                   | 29 525,93 €           | 36 159,32 €           |
| ROUVRES                       |          | 414             | 100%        | 414           | 1,02%          | 899   | 100%        | 899           | 1,17%          | 3 216,05 €             | 589,98 €             |                       |                       |                       |
| SAINT MARD                    |          | 626             | 11%         | 67            | 0,16%          | 3 857   | 0%          | -             | 0,00%          | 241,53 €               | 44,31 €              |                       |                       |                       |
| APREMONT                      | CCAC     | 1 362           | 79%         | 1 077         | 2,64%          | 660   | 100%        | 660           | 0,86%          | 5 147,86 €             |                      |                       |                       |                       |
| AVILLY-SAINT-LEONARD          |          | 1 196           | 100%        | 1 196         | 2,93%          | 887   | 100%        | 887           | 1,16%          | 6 012,06 €             |                      |                       |                       |                       |
| CHANTILLY                     |          | 1 587           | 100%        | 1 587         | 3,89%          | 10 863  | 100%        | 10 863        | 14,18%         | 26 548,21 €            |                      | 11 992,28 €           | 53 378,85 €           | 65 371,12 €           |
| GOUVIEUX                      |          | 2 325           | 58%         | 1 348         | 3,31%          | 9 069   | 100%        | 9 069         | 11,84%         | 22 247,07 €            |                      |                       |                       |                       |
| VINEUIL-SAINT-FIRMIN          |          | 778             | 100%        | 778           | 1,91%          | 1 362   | 100%        | 1 362         | 1,78%          | 5 415,92 €             |                      |                       |                       |                       |
| MARCHEMORET                   | CCPMF    | 704             | 31%         | 220           | 0,54%          | 564   | 40%         | 226           | 0,29%          | 1 225,61 €             |                      |                       |                       |                       |
| MONTGE-EN-GOELE               |          | 1 156           | 17%         | 192           | 0,47%          | 772   | 5%          | 39            | 0,05%          | 766,14 €               | - €                  | 365,39 €              | 1 626,37 €            | 1 991,76 €            |
| VILLENEUVE-SUR-VERBERIE       | CCPOH    | 816             | 57%         | 469           | 1,15%          | 636   | 40%         | 254           | 0,33%          | 2 178,44 €             | - €                  | 399,63 €              | 1 778,81 €            | 2 178,44 €            |
| BARON                         | CCPV     | 2 147           | 100%        | 2 147         | 5,27%          | 760   | 100%        | 760           | 0,99%          | 9 196,82 €             | 1 687,15 €           |                       |                       |                       |
| BOISSY FRESNOY                |          | 1 587           | 88%         | 1 401         | 3,44%          | 999   | 45%         | 450           | 0,59%          | 5 912,35 €             | 1 084,62 €           |                       |                       |                       |
| CHEVREVILLE                   |          | 362             | 100%        | 362           | 0,89%          | 425   | 30%         | 128           | 0,17%          | 1 549,42 €             | 284,24 €             |                       |                       |                       |
| ERMONVILLE                    |          | 1 649           | 70%         | 1 147         | 2,81%          | 1 007   | 100%        | 1 007         | 1,31%          | 6 065,49 €             | 1 112,71 €           |                       |                       |                       |
| EVE                           |          | 1 043           | 100%        | 1 043         | 2,56%          | 421   | 100%        | 421           | 0,55%          | 4 567,07 €             | 837,82 €             |                       |                       |                       |
| FRESNOY-LE-LUAT               |          | 1 150           | 55%         | 632           | 1,55%          | 503   | 10%         | 50            | 0,07%          | 2 374,73 €             | 435,64 €             |                       |                       |                       |
| LAGNY-LE-SEC                  |          | 1 123           | 54%         | 607           | 1,49%          | 2 062   | 100%        | 2 062         | 2,69%          | 6 141,57 €             | 1 126,67 €           |                       |                       |                       |
| MONTAGNY-SAINTE-FELICITE      |          | 567             | 100%        | 567           | 1,39%          | 417   | 100%        | 417           | 0,54%          | 2 843,47 €             | 521,63 €             |                       |                       |                       |
| NANTEUIL-LE-HAUDOUIN          |          | 2 095           | 100%        | 2 095         | 5,14%          | 4 296   | 100%        | 4 296         | 5,61%          | 15 788,81 €            | 2 896,44 €           | - €                   | 74 097,39 €           | 90 744,37 €           |
| OGNES                         |          | 676             | 35%         | 238           | 0,58%          | 294   | 80%         | 235           | 0,31%          | 1 308,90 €             | 240,12 €             |                       |                       |                       |
| PEROY-LES-GOMBRIES            |          | 1 121           | 85%         | 954           | 2,34%          | 1 125   | 100%        | 1 125         | 1,47%          | 5 595,99 €             | 1 026,58 €           |                       |                       |                       |
| PLESSIS-BELLEVILLE (LE)       |          | 686             | 40%         | 271           | 0,66%          | 3 408   | 100%        | 3 408         | 4,45%          | 7 510,97 €             | 1 377,88 €           |                       |                       |                       |
| ROSIERES                      |          | 927             | 77%         | 712           | 1,75%          | 137   | 50%         | 69            | 0,09%          | 2 698,01 €             | 494,95 €             |                       |                       |                       |
| SILLY-LE-LONG                 |          | 1 135           | 49%         | 555           | 1,36%          | 1 160   | 90%         | 1 044         | 1,36%          | 4 002,34 €             | 734,23 €             |                       |                       |                       |
| TRUMILLY                      |          | 1 294           | 51%         | 666           | 1,63%          | 528   | 50%         | 264           | 0,34%          | 2 907,01 €             | 533,29 €             |                       |                       |                       |
| VERSIGNY                      |          | 1 450           | 96%         | 1 396         | 3,43%          | 380   | 100%        | 380           | 0,50%          | 5 760,98 €             | 1 056,85 €           |                       |                       |                       |
| VER-SUR-LAUNETTE              |          | 1 318           | 57%         | 752           | 1,85%          | 1 159   | 90%         | 1 043         | 1,36%          | 4 710,78 €             | 864,19 €             |                       |                       |                       |
| VILLERS-SAINT-GENEST          |          | 966             | 52%         | 502           | 1,23%          | 389   | 0%          | -             | 0,00%          | 1 809,65 €             | 331,98 €             |                       |                       |                       |
| AUMONT-EN-HALATTE             |          | 683             | 7%          | 50            | 0,12%          | 476   | 100%        | 476           | 0,62%          | 1 092,86 €             |                      |                       |                       |                       |
| BARBERY                       |          | 760             | 100%        | 760           | 1,86%          | 572   | 100%        | 572           | 0,75%          | 3 836,39 €             |                      |                       |                       |                       |
| BOREST                        | 1 278    | 100%            | 1 278       | 3,14%         | 334            | 100%  | 334         | 0,44%         | 5 247,41 €     |                        |                      |                       |                       |                       |
| BRASSEUSE                     | 830      | 100%            | 830         | 2,04%         | 107            | 100%  | 107         | 0,14%         | 3 197,20 €     |                        |                      |                       |                       |                       |
| CHAMANT                       | 1 200    | 100%            | 1 200       | 2,94%         | 910            | 100%  | 910         | 1,19%         | 6 070,58 €     |                        |                      |                       |                       |                       |
| COURTEUIL                     | 532      | 100%            | 532         | 1,31%         | 602            | 100%  | 602         | 0,79%         | 3 071,99 €     |                        |                      |                       |                       |                       |
| FLEURINES                     | 1 195    | 40%             | 476         | 1,17%         | 1 907          | 0%  | -           | 0,00%         | 1 715,93 €     |                        |                      |                       |                       |                       |
| FONTAINE-CHAALIS              | 3 311    | 55%             | 1 814       | 4,45%         | 347            | 100%  | 347         | 0,45%         | 7 204,56 €     |                        |                      |                       |                       |                       |
| MONTEPILLOY                   | 586      | 100%            | 586         | 1,44%         | 138            | 100%  | 138         | 0,18%         | 2 377,05 €     |                        | 17 386,55 €          | 77 389,31 €           | 94 775,86 €           |                       |
| MONT-L'EVÊQUE                 | 1 418    | 100%            | 1 418       | 3,48%         | 397            | 100%  | 397         | 0,52%         | 5 872,89 €     |                        |                      |                       |                       |                       |
| MONTLOGNON                    | 524      | 100%            | 524         | 1,29%         | 196            | 100%  | 196         | 0,26%         | 2 264,75 €     |                        |                      |                       |                       |                       |
| PONTARME                      | 1 324    | 34%             | 450         | 1,10%         | 817            | 0%  | -           | 0,00%         | 1 622,20 €     |                        |                      |                       |                       |                       |
| RARAY                         | 672      | 95%             | 637         | 1,56%         | 144            | 100%  | 144         | 0,19%         | 2 572,40 €     |                        |                      |                       |                       |                       |
| RULLY                         | 1 545    | 100%            | 1 545       | 3,79%         | 720            | 100%  | 720         | 0,94%         | 6 949,98 €     |                        |                      |                       |                       |                       |
| SENLIS                        | 2 405    | 93%             | 2 233       | 5,48%         | 14 277         | 100%  | 14 277      | 18,63%        | 35 422,52 €    |                        |                      |                       |                       |                       |
| THIERS-SUR-THEVE              | 625      | 2%              | 15          | 0,04%         | 1 059          | 0%  | -           | 0,00%         | 54,07 €        |                        |                      |                       |                       |                       |
| VILLERS-SAINT-FRAMBOURG-OGNON | 1 454    | 92%             | 1 341       | 3,29%         | 714            | 100%  | 714         | 0,93%         | 6 203,08 €     |                        |                      |                       |                       |                       |
| <b>TOTAL</b>                  |          | <b>59 665</b>   | <b>68%</b>  | <b>40 753</b> | <b>100,00%</b> | <b>97 450</b>   | <b>79%</b>  | <b>76 625</b> | <b>100,00%</b> | <b>293 820,00 €</b>    |                      | <b>53 901,03 €</b>    | <b>239 918,97 €</b>   | <b>293 820,00 €</b>   |